

香港交易及結算所有限公司及香港聯合交易所有限公司(「聯交所」)對本公告的內容概不負責，對其準確性或完整性亦不發表任何聲明，並明確表示，概不就因本公告全部或任何部分內容而產生或因依賴該等內容而引致的任何損失承擔任何責任。

EDICO Holdings Limited

鉅京控股有限公司*

(於開曼群島註冊成立的有限公司)

(股份代號：8450)

截至2026年3月31日止六個月之 中期業績公告

鉅京控股有限公司(「本公司」)董事(「董事」)會(「董事會」)公佈本公司及其附屬公司截至2026年3月31日止六個月之未經審核業績。

本公告列載本公司2025/2026年中期報告(「中期報告」)全文，並符合聯交所GEM證券上市規則(「GEM上市規則」)中有關中期業績初步公告附載之資料之相關要求。載有GEM上市規則所規定資料之中期報告之印刷本將按GEM上市規則所規定方式於適當時候寄發予本公司股東。

承董事會命
鉅京控股有限公司
行政總裁兼執行董事
陳綺媚

香港，2026年5月29日

於本公告日期，執行董事為陳綺媚女士(行政總裁)及葉子敬先生；非執行董事為馬翠琪女士；及獨立非執行董事為姚偉傑先生、鄧志釗先生及蘇耀東先生。

本公告乃遵照GEM上市規則而刊載，旨在提供有關本公司之資料；各董事願就本公告共同及個別地承擔全部責任。各董事在作出一切合理查詢後，確認就彼等所深知及確信，本公告所載資料在各重要方面均屬準確完備，亦無誤導或欺詐成分，且並無遺漏任何其他事項，足以令致本公告所載任何陳述或本公告產生誤導。

本公告將由其刊發日期起計最少一連七日登載於聯交所網站之「最新上市公司公告」網頁，並於本公司網站www.edico.com.hk刊登。

* 僅供識別

香港聯合交易所有限公司GEM (分別為「聯交所」及「GEM」)的特色

GEM的定位，乃為中小型公司提供一個上市的市場，此等公司相比起其他在聯交所上市的公司帶有較高投資風險。有意投資之人士應了解投資於該等公司之潛在風險，並應經過審慎周詳之考慮後方作出投資決定。

由於**GEM**上市公司一般為中小型公司，在**GEM**買賣之證券可能會較於聯交所主板買賣之證券承受較大之市場波動風險，同時無法保證在**GEM**買賣之證券會有高流通量之市場。

香港交易及結算所有限公司及聯交所對本報告之內容概不負責，對其準確性或完整性亦不發表任何聲明，並明確表示概不就因本報告全部或任何部分內容而產生或因倚賴該等內容而引致之任何損失承擔任何責任。

本報告的資料乃遵照**GEM**證券上市規則(「**GEM**上市規則」)而刊載，旨在提供有關鉅京控股有限公司(「**本公司**」)的資料；本公司的董事(「**董事**」)願就本報告的資料共同及個別地承擔全部責任。各董事在作出一切合理查詢後，確認就其所知及所信，本報告所載資料在各重要方面均屬準確完備，沒有誤導或欺詐成分，且並無遺漏任何其他事項，足以令致本報告或其所載任何陳述產生誤導。



目錄



EDICO

- 02 財務摘要
- 03 中期業績
- 03 簡明綜合損益及其他全面收益表
- 04 簡明綜合財務狀況表
- 05 簡明綜合權益變動表
- 06 簡明綜合現金流量表
- 07 簡明綜合財務報表附註
- 16 管理層討論及分析
- 20 企業管治及其他資料

財務摘要



截至2026年3月31日止六個月，本集團未經審核收益約為20.5百萬港元，較2025年同期增加約139.9%。



截至2026年3月31日止六個月，本集團未經審核毛利約為2.0百萬港元，較2025年同期增加約58.0%。



截至2026年及2025年3月31日止六個月，本集團分別錄得未經審核淨虧損約10.5百萬港元及約7.7百萬港元。



截至2026年3月31日止六個月，每股基本虧損為1.05港仙(截至2025年3月31日止六個月：0.77港仙)。



董事會(「董事會」)議決不就截至2026年3月31日止六個月宣派任何股息(截至2025年3月31日止六個月：零港元)。

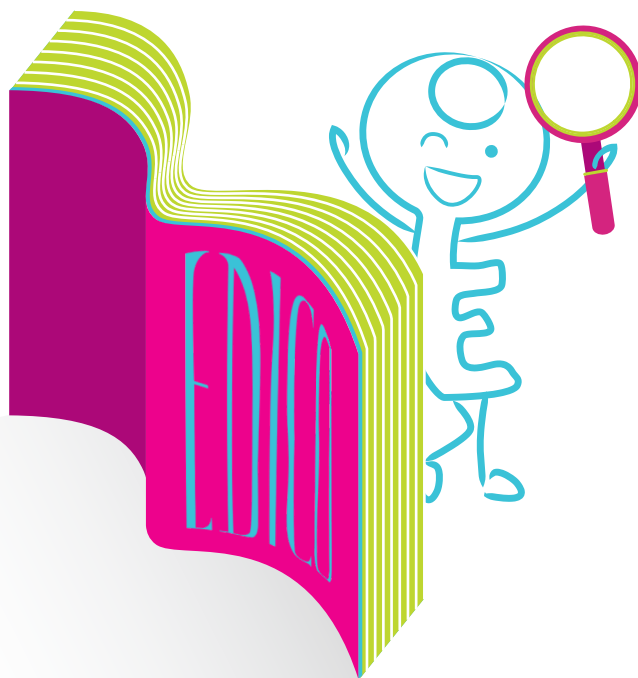

中期業績

董事會謹此公佈本公司及其附屬公司(統稱「本集團」)截至2026年3月31日止六個月的未經審核簡明綜合財務業績，連同相關未經審核／經審核比較數字。

簡明綜合損益及其他全面收益表

截至2026年3月31日止六個月

| | 附註 | 截至3月31日止六個月 | |
|-------------------------|----|------------------------|------------------------|
| | | 2026年 千港元 (未經審核) | 2025年 千港元 (未經審核) |
| 收益 | 3 | 20,514 | 8,552 |
| 服務成本 | | (18,471) | (7,259) |
| 毛利 | | 2,043 | 1,293 |
| 其他收入 | | 340 | 1,168 |
| 銷售開支 | | (1,592) | (1,074) |
| 行政及其他營運開支 | | (10,655) | (8,787) |
| 分佔聯營公司業績 | | (211) | — |
| 融資成本 | | (399) | (269) |
| 除稅前虧損 | | (10,474) | (7,669) |
| 所得稅 | 4 | — | — |
| 本公司擁有人應佔期內虧損及 全面開支總額 | 5 | (10,474) | (7,669) |
| 每股虧損 | | 港仙 | 港仙 |
| 基本及攤薄 | 7 | (1.05) | (0.77) |



簡明綜合財務狀況表

於2026年3月31日

| | 附註 | 於2026年 3月31日 千港元 (未經審核) | 於2025年 9月30日 千港元 (經審核) |
|-----------------|----|----------------------------------|---------------------------------|
| 非流動資產 | | | |
| 物業、廠房及設備 | | 1,333 | 1,369 |
| 使用權資產 | 8 | 7,254 | 9,201 |
| 無形資產 | | 920 | 920 |
| 聯營公司投資 | | 657 | 868 |
| 按金 | | 1,811 | 1,811 |
| 非流動資產總值 | | 11,975 | 14,169 |
| 流動資產 | | | |
| 貿易應收款項 | 9 | 8,128 | 10,228 |
| 合約資產 | | 418 | 13 |
| 其他應收款項、預付款項及按金 | | 23,359 | 20,892 |
| 現金及現金等價物 | | 29,284 | 30,438 |
| 銀行現金—客戶賬戶 | | 698 | 479 |
| 流動資產總值 | | 61,887 | 62,050 |
| 流動負債 | | | |
| 貿易應付款項 | 10 | 6,062 | 6,080 |
| 合約負債 | | 22,907 | 13,013 |
| 其他應付款項、應計費用及撥備 | | 3,230 | 2,317 |
| 租賃負債 | | 5,895 | 5,866 |
| 流動負債總額 | | 38,094 | 27,276 |
| 流動資產淨值 | | 23,793 | 34,774 |
| 總資產減流動負債 | | 35,768 | 48,943 |
| 非流動負債 | | | |
| 租賃負債 | | 5,721 | 8,422 |
| 長期服務金撥備 | | 717 | 717 |
| 重列撥備 | | 1,669 | 1,669 |
| | | 8,107 | 10,808 |
| 資產淨值 | | 27,661 | 38,135 |
| 資本及儲備 | | | |
| 股本 | 11 | 10,000 | 10,000 |
| 儲備 | | 18,243 | 28,717 |
| 本公司擁有人應佔權益 | | 28,243 | 38,717 |
| 非控股權益 | | (582) | (582) |
| 權益總額 | | 27,661 | 38,135 |

簡明綜合權益變動表

截至2026年3月31日止六個月

| | 股本 千港元 | 股份溢價 千港元 | 資本儲備 千港元 | 合併儲備 千港元 | 累計虧損 千港元 | 小計 千港元 | 非控股權益 千港元 | 總計 千港元 |
|-----------|-----------|-------------|-------------|-------------|-------------|-----------|--------------|-----------|
| (未經審核) | | | | | | | | |
| 於2025年 | | | | | | | | |
| 10月1日 | 10,000 | 36,735 | 5,074 | 16 | (13,108) | 38,717 | (582) | 38,135 |
| 期內虧損及全面開支 | | | | | | | | |
| 總額 | — | — | — | — | (10,474) | (10,474) | — | (10,474) |
| 於2026年 | | | | | | | | |
| 3月31日 | 10,000 | 36,735 | 5,074 | 16 | (23,582) | 28,243 | (582) | 27,661 |
| (未經審核) | | | | | | | | |
| 於2024年 | | | | | | | | |
| 10月1日 | 10,000 | 36,735 | 5,074 | 16 | (1,666) | 50,159 | — | 50,159 |
| 期內虧損及全面開支 | | | | | | | | |
| 總額 | — | — | — | — | (7,669) | (7,669) | — | (7,669) |
| 於2025年 | | | | | | | | |
| 3月31日 | 10,000 | 36,735 | 5,074 | 16 | (9,335) | 42,490 | — | 42,490 |



簡明綜合現金流量表

截至2026年3月31日止六個月

| | 截至3月31日止六個月 | |
|-------------------|------------------------|------------------------|
| | 2026年 千港元 (未經審核) | 2025年 千港元 (未經審核) |
| 經營活動所得／(所用)現金淨額 | 3,040 | (9,402) |
| 投資活動所得現金流量 | | |
| 提取定期存款 | — | 31,638 |
| 已收利息 | 114 | 1,109 |
| 購買物業、廠房及設備 | — | (156) |
| 收購聯營公司投資 | — | (1,066) |
| 應收聯營公司款項 | (1,203) | — |
| 投資活動(所用)／所得現金淨額 | (1,089) | 31,525 |
| 融資活動所得現金流量 | | |
| 償還租賃負債利息部分 | (432) | (309) |
| 償還租賃負債本金部分 | (2,673) | (3,119) |
| 融資活動所用現金淨額 | (3,105) | (3,428) |
| 現金及現金等價物(減少)／增加淨額 | (1,154) | 18,695 |
| 期初現金及現金等價物 | 30,438 | 28,564 |
| 期末現金及現金等價物 | 29,284 | 47,259 |

簡明綜合財務報表附註

截至2026年3月31日止六個月

1. 一般資料

本公司於2016年5月20日在開曼群島根據開曼群島公司法註冊成立，並註冊為獲豁免有限公司，而其已發行股份於2018年2月2日（「上市日期」）於香港聯合交易所有限公司GEM（「GEM」）首次上市。本公司的註冊辦事處位於Conyers Trust Company (Cayman) Limited的辦公室，地址為Cricket Square, Hutchins Drive, PO Box 2681, Grand Cayman, KY1-1111, Cayman Islands。本公司的主要營業地點為香港中環畢打街20號會德豐大廈8樓。董事認為，本公司的母公司及最終控股公司為於香港註冊成立的寶庭管理有限公司。截至本報告日期，本公司的最終控股股東為呂宇健先生（「呂先生」）。

本集團截至2026年3月31日止六個月的未經審核簡明綜合財務報表（「未經審核簡明綜合財務報表」）以港元（「港元」）呈列，港元亦為本公司之功能貨幣，除非另有說明，所有價值均四捨五入至最接近的千元（「千港元」）。

2. 編製基準及會計政策

未經審核簡明綜合財務報表已根據香港會計師公會（「香港會計師公會」）頒佈的香港會計準則第34號「中期財務報告」及GEM證券上市規則的適用披露規定編製。

未經審核簡明綜合財務報表已按歷史成本基準編製。

本集團於編製未經審核簡明綜合財務報表時首次應用由香港會計師公會頒佈並於2025年10月1日開始的本集團年度期間強制生效的香港財務報告準則會計準則所有相關修訂本。應用該等修訂本對本集團本期間或過往期間的財務狀況及表現及/ 或未經審核簡明綜合財務報表所披露資料並無重大影響。

除應用香港財務報告準則會計準則修訂本外，未經審核簡明綜合財務報表所用會計政策及計算方法與編製截至2025年9月30日止年度之本集團年度財務報表所呈列者一致。



3. 分部資料

向本公司首席營運決策者(「首席營運決策者」)匯報的資料旨在進行不同類別貨品及服務之間的資源分配及表現評估。

就過往期間而言，由於僅有一個呈報分部，故並無呈列分部披露。

分部虧損指各分部的虧損，並未計及中央行政及其他營運開支、分佔聯營公司業績以及利息收入。此乃為進行資源分配及表現評估而向首席營運決策者報告的計量指標。

首席營運決策者根據各分部的經營業績作出決策。由於首席營運決策者並無定期審閱分部資產及分部負債的相關資料以作資源分配及表現評估，故並無呈列該等資料的分析。因此，僅呈列分部收益及分部業績。

此外，本集團全部收益均於香港(基於提供服務地點)產生。

收益明細

| | 截至3月31日止六個月 | |
|-------------|------------------------|------------------------|
| | 2026年 千港元 (未經審核) | 2025年 千港元 (未經審核) |
| 來自外部客戶的收益 | | |
| 於香港提供財經印刷服務 | 12,583 | 8,552 |
| 於香港提供經紀服務 | 6,731 | — |
| 娛樂活動收入 | 1,200 | — |
| | 20,514 | 8,552 |
| 收益確認時間 | | |
| 隨時間 | 12,583 | 8,552 |
| 於某一時點 | 7,931 | — |
| | 20,514 | 8,552 |

3. 分部資料(續)

以下為本集團按可呈報分部(亦為經營分部)劃分的本期間收益及業績分析：

分部收益及業績

截至2026年3月31日止六個月

| | 財經印刷 千港元 | 娛樂及其他 千港元 | 綜合 千港元 |
|----------|-------------|--------------|-----------|
| 分部收益 | 12,583 | 7,931 | 20,514 |
| 分部虧損 | (9,487) | (282) | (9,769) |
| 分佔聯營公司業績 | | | (211) |
| 未分配其他收入 | | | 340 |
| 未分配企業開支 | | | (834) |
| 本集團除稅前虧損 | | | (10,474) |

其他分部資料

| | 財經印刷 千港元 | 娛樂及其他 千港元 | 綜合 千港元 |
|--------------|-------------|--------------|-----------|
| 計入分部損益計量的金額： | | | |
| 折舊 | 1,616 | 367 | 1,983 |
| 融資成本 | 375 | 57 | 432 |

4. 所得稅

根據開曼群島及英屬處女群島之規則及規例，本集團在開曼群島及英屬處女群島毋須繳納任何所得稅。

由於本集團於兩段期間均無應課稅溢利，故並無於未經審核簡明綜合財務報表中作出香港利得稅撥備。



5. 期內虧損

期內虧損乃經扣除下列各項：

| | 截至3月31日止六個月 | |
|----------------------|------------------------|------------------------|
| | 2026年 千港元 (未經審核) | 2025年 千港元 (未經審核) |
| 員工福利開支 (包括董事薪酬)： | | |
| 薪金及津貼 | 11,832 | 9,974 |
| 退休金計劃供款 | 406 | 385 |
| | 12,238 | 10,359 |
| 計入行政開支的物業、廠房及設備折舊 | 36 | 6 |
| 計入服務成本的使用權資產折舊 | 235 | 143 |
| 計入行政開支的使用權資產折舊 | 1,712 | 1,211 |
| 融資成本 — 計入服務成本的租賃負債利息 | 33 | 40 |
| 融資成本 — 計入融資成本的租賃負債利息 | 399 | 269 |

6. 股息

董事會議決不就截至2026年3月31日止六個月宣派任何股息(截至2025年3月31日止六個月：零港元)。

7. 每股虧損

本公司擁有人應佔每股基本及攤薄虧損乃基於以下數據計算：

| | 截至3月31日止六個月 | |
|-------------------------------------|------------------------|------------------------|
| | 2026年 千港元 (未經審核) | 2025年 千港元 (未經審核) |
| 用以計算每股基本及攤薄虧損的本公司 擁有人應佔期內虧損 | (10,474) | (7,669) |
| | 2026年 千股 | 2025年 千股 |
| 股份數目： 用以計算每股基本及攤薄虧損之普通股 加權平均數 | 1,000,000 | 1,000,000 |
| | 港仙 | 港仙 |
| 每股基本及攤薄虧損 | (1.05) | (0.77) |

由於有關期間並無已發行潛在攤薄普通股，故每股攤薄虧損與每股基本虧損相等。



8. 使用權資產

使用權資產

期內本集團使用權資產的賬面值及其變動如下：

| | 租賃物業 千港元 | 辦公室設備 千港元 | 總計 千港元 |
|-------------------|-------------|--------------|-----------|
| 於2025年10月1日(經審核) | 8,488 | 713 | 9,201 |
| 期內折舊費用 | (1,712) | (235) | (1,947) |
| 於2026年3月31日(未經審核) | 6,776 | 478 | 7,254 |
| 於2024年10月1日(經審核) | — | — | — |
| 添置 | 14,530 | 1,033 | 15,563 |
| 期內折舊費用 | (1,211) | (143) | (1,354) |
| 於2025年3月31日(未經審核) | 13,319 | 890 | 14,209 |

9. 貿易應收款項

| | 於2026年 3月31日 千港元 (未經審核) | 於2025年 9月30日 千港元 (經審核) |
|----------|----------------------------------|---------------------------------|
| 貿易應收款項總額 | 14,997 | 17,097 |
| 減：信貸虧損撥備 | (6,869) | (6,869) |
| | 8,128 | 10,228 |

本集團主要以信貸形式與客戶訂立貿易條款。信貸期一般介乎30至60日(2025年：45至60日)。本集團嚴格監控尚未清償的應收款項，逾期結餘由高級管理層定期審閱。本集團並無重大集中信貸風險，所面臨的風險分散於多名交易對手方。本集團並無就其貿易應收款項結餘持有任何抵押品或其他信貸提升安排。貿易應收款項不計息。

貿易應收款項於報告期末基於發票日期及扣除虧損撥備後之賬齡分析如下：

| | 於2026年 3月31日 千港元 (未經審核) | 於2025年 9月30日 千港元 (經審核) |
|---------|----------------------------------|---------------------------------|
| 30日內 | 3,082 | 8,435 |
| 31至60日 | 3,019 | 1,477 |
| 61至90日 | 309 | 231 |
| 91至180日 | 520 | 41 |
| 181日至一年 | 1,198 | 25 |
| 超過一年 | — | 19 |
| | 8,128 | 10,228 |



10. 貿易應付款項

貿易應付款項於報告期末基於發票日期之賬齡分析如下：

| | 於2026年 3月31日 千港元 (未經審核) | 於2025年 9月30日 千港元 (經審核) |
|---------|----------------------------------|---------------------------------|
| 30日內 | 1,899 | 1,505 |
| 31至60日 | 944 | 297 |
| 61至90日 | 429 | 753 |
| 91至180日 | 409 | 1,672 |
| 181日至一年 | 668 | 379 |
| 超過一年 | 1,713 | 1,474 |
| | 6,062 | 6,080 |

貿易應付款項不計息，而結付期限一般介乎30至60日。

11. 股本

| | 普通股 數目 | 股本 港元 |
|--|---------------|------------|
| 每股面值0.01港元的法定普通股 於2025年9月30日及2026年3月31日 | 5,000,000,000 | 50,000,000 |
| 每股面值0.01港元的已發行及繳足普通股 於2025年9月30日及2026年3月31日 | 1,000,000,000 | 10,000,000 |

12. 關聯方交易

於2025年6月13日，本公司非全資附屬公司The Voice Production Limited(「TVPL」)與澳門星娛樂製作有限公司(於澳門註冊成立的有限公司)訂立協議，內容有關在澳門共同籌辦「FIBA 3x3世界巡迴大師賽澳門站2025」(「該賽事」)。根據協議，TVPL與澳門星共同管理該賽事、共同承擔該賽事所產生的開支，並平均分佔所產生的利潤。於本報告期間，本集團就該賽事確認收益1,200,000港元及開支977,000港元。

於2026年3月6日，TVPL與澳門星訂立另一份協議，據此，TVPL已同意與澳門星共同投資於澳門星根據演唱會協議持有的演唱會10%權益(「協辦方權益」)。TVPL向澳門星出資7,486,000港元，以換取澳門星所持協辦方權益所產生96%經濟利益的享有權。相關投資額已於2026年3月31日計入其他應收款項內。詳情請參閱本公司日期分別為2026年3月6日及2026年4月21日的公告。

澳門星由TVPL一名非控股股東持有50%權益，而該股東持有TVPL其中35%股權。



管理層討論及分析

業務回顧及展望

截至2026年3月31日止六個月，本集團收益較去年同期增長約139.9%。在核心業務之外，我們亦承接娛樂節目製作及活動策劃，藉由此策略性部署提升本集團的品牌知名度及市場影響力，同時補充及多元拓展收益來源。

財務回顧

收益

本集團收益由截至2025年3月31日止六個月約8.6百萬港元增加約139.9%至截至2026年3月31日止六個月約20.5百萬港元。期內，來自財經印刷的收益增加約4.0百萬港元，而來自娛樂及其他業務的收益則約為7.9百萬港元。收益上升主要歸功於核心業務增長，加上於娛樂節目製作及活動策劃領域的品牌知名度及市場佔有率與日俱增。

服務成本

本集團服務成本主要指(i)外包商費用(包括翻譯費用及印刷費用)；(ii)直接勞工成本；(iii)內部翻譯成本；(iv)設計成本；(v)廣告成本；及(vi)影印機租賃、購買庫存圖片及客戶相關的餐飲費用等其他費用。截至2025年及2026年3月31日止六個月，服務成本分別約為7.3百萬港元及18.5百萬港元。服務成本升幅與回顧期內集團收益增長相符。

毛利

本集團毛利由截至2025年3月31日止六個月約1.3百萬港元增加約58.0%至截至2026年3月31日止六個月約2.0百萬港元，升幅與回顧期內集團收益增長大致相符。

其他收入

本集團其他收入由截至2025年3月31日止六個月約1.2百萬港元減少至截至2026年3月31日止六個月約0.3百萬港元。有關變動主要由於截至2026年3月31日止六個月存放於香港持牌銀行的定期存款所得利息收入減少所致。

銷售開支

本集團銷售開支由截至2025年3月31日止六個月約1.1百萬港元增加至截至2026年3月31日止六個月約1.6百萬港元，主要由於外遊支出上升所致。

行政及其他營運開支

本集團行政開支由截至2025年3月31日止六個月約8.8百萬港元增加至截至2026年3月31日止六個月約10.7百萬港元，主要由於經營新業務分部所致。

融資成本

本集團的融資成本指截至2025年及2026年3月31日止六個月根據香港財務報告準則第16號而產生的租賃負債利息。

所得稅

截至2026年3月31日止六個月，由於期內本集團並無產生應課稅溢利，故毋須繳納所得稅(截至2025年3月31日止六個月：零港元)。

期內虧損

截至2026年3月31日止六個月，本集團錄得期內虧損約10.5百萬港元，相對截至2025年3月31日止六個月則約為7.7百萬港元。有關變動主要歸因於截至2026年3月31日止六個月市場競爭激烈。

流動資金、財務資源及資本架構

於2026年3月31日，本集團的現金及銀行結餘以及定期存款約為29.3百萬港元(2025年9月30日：30.4百萬港元)，且並無任何銀行借貸(2025年9月30日：零港元)。

我們主要以現金撥付營運資金及資本開支所需。以往，本集團所用現金主要源自提供服務及股東財務支援所產生的現金。董事相信，本集團將以內部所產生現金流量及(如必要)額外股本及/或債務融資提供營運資金。

於2026年3月31日，本集團的流動資產約為61.9百萬港元(2025年9月30日：62.1百萬港元)及流動負債約為38.1百萬港元(2025年9月30日：27.3百萬港元)。於2026年3月31日的流動比率(按流動資產除流動負債計算)約為1.6倍(2025年9月30日：2.3倍)。



資本開支

截至2026年3月31日止六個月並無產生資本開支。

資產負債比率

資產負債比率按各期末的債務淨額(包括合約負債、貿易應付款項、應計費用及租賃負債，扣除現金及現金等價物)除總權益計算。於2026年3月31日及2025年9月30日，本集團概無債務淨額，故資產負債比率並不適用於本集團。

外幣風險

由於本集團僅於香港經營業務，並主要以港元計值，董事認為本集團承受的外匯風險並不重大。

資本承擔

於2026年3月31日，本集團並無重大資本承擔(2025年9月30日：零港元)。

或然負債

於2026年3月31日，本集團並無重大或然負債(2025年9月30日：零港元)。

重大收購或出售附屬公司、聯營公司及合營公司

本集團於截至2026年3月31日止六個月並無重大收購或出售附屬公司、聯營公司及合營公司。

重大投資

於2026年3月31日，本集團並無持有任何重大投資或資本資產。

本集團資產抵押

於2026年3月31日，本集團並無抵押集團資產。

僱員及薪酬政策

於2026年3月31日，本集團共有61名全職僱員(2025年3月31日：48名全職僱員)。本集團的僱員福利開支主要包括薪酬、工資、酌情獎金、其他員工福利及退休計劃供款。薪酬乃參考市況以及個別僱員的表現、資歷及經驗而釐定。

此外，本公司已採納購股權計劃，作為對合資格參與者為本集團作出貢獻的激勵或獎勵。僱員亦獲提供持續培訓，以增進其技能及開拓其潛力。

股息

董事會議決不就截至2026年3月31日止六個月宣派中期股息(截至2025年3月31日止六個月：零港元)。

報告期後事件

於2026年3月31日後及直至本報告日期，董事會並不知悉任何已發生而須披露的重大事件。



企業管治及其他資料

權益披露

(A) 董事及主要行政人員於本公司及其相聯法團的股份、相關股份及債權證中的權益及淡倉

於2026年3月31日，概無董事及主要行政人員於本公司或其相聯法團(定義見證券及期貨條例(「證券及期貨條例」)第XV部)的股份、相關股份或債權證中擁有任何其他根據證券及期貨條例第XV部第7及8分部須知會本公司及聯交所的權益或淡倉(包括彼等根據證券及期貨條例有關條文被當作或視為擁有的權益或淡倉)，或根據證券及期貨條例第352條須登記於該條所指的登記冊內的權益或淡倉，或根據GEM上市規則第5.48至5.67條有關董事進行證券交易的規定須知會本公司及聯交所的權益或淡倉。

(B) 本公司主要股東的權益

於2026年3月31日，就董事所知，於股份或相關股份中直接或間接擁有或被視作擁有根據證券及期貨條例第XV部第2及3分部的條文須向本公司及聯交所披露的權益或淡倉，或記錄於根據證券及期貨條例第336條本公司須存置的登記冊內的權益或淡倉的人士及實體(並非本公司董事或主要行政人員)如下：

於股份的好倉

| 股東姓名／名稱 | 身份 | 權益性質 | 持有的 股份數目 | 佔本公司權益 的百分比 |
|--------------|---------|------|-------------|----------------|
| 寶庭管理有限公司(附註) | 實益擁有人 | 個人權益 | 532,800,000 | 53.3% |
| 呂先生(附註) | 受控制法團權益 | 公司權益 | 532,800,000 | 53.3% |
| 阮倩儀 | 實益擁有人 | 個人權益 | 192,200,000 | 19.2% |

附註：寶庭管理有限公司為532,800,000股股份的實益擁有人，相當於本公司已發行股本的53.3%。寶庭管理有限公司由呂先生全資擁有。

除上文所披露者外及據董事所知悉，於2026年3月31日，董事並不知悉任何其他實體或人士(本公司董事或主要行政人員除外)於股份或相關股份中擁有或被視作擁有根據證券及期貨條例第XV部第2及3分部的條文已向本公司及聯交所披露的權益或淡倉，或記錄於根據證券及期貨條例第336條本公司須存置的登記冊內的權益或淡倉。

購股權計劃

本公司當時唯一股東於2018年1月16日以書面決議案批准及有條件採納一項購股權計劃(「購股權計劃」)。購股權計劃於上市日期生效。有關購股權計劃的主要條款，請參閱本公司日期為2018年1月23日的招股章程附錄四「D.購股權計劃」。

截至2026年3月31日止六個月，本公司並無根據購股權計劃授出、行使及註銷購股權或令其失效，自上市日期起至2026年3月31日止，購股權計劃項下亦無尚未行使的購股權。於2025年10月1日及2026年3月31日，根據購股權計劃可供授予的購股權數目為100,000,000份。

競爭權益

截至2026年3月31日止六個月，概無本公司董事或控股股東(定義見GEM上市規則)或任何彼等各自的緊密聯繫人(定義見GEM上市規則)擁有與本集團業務構成競爭或可能構成競爭的任何業務或業務權益，亦無任何有關人士與本集團存在或可能存在任何其他利益衝突。

企業管治守則

本公司致力採納現行最佳企業管治常規。截至2026年3月31日止六個月，本公司已遵守GEM上市規則附錄C1第二部分所載企業管治守則內所有守則條文。

董事進行證券交易

本公司已採納GEM上市規則第5.48至5.67條所載規定交易標準(「規定交易標準」)作為其規管董事進行證券交易的行為守則。本公司已向所有董事作出特定查詢，彼等各自確認於截至2026年3月31日止六個月期間已遵守規定交易標準。

購買、出售或贖回本公司上市證券

截至2026年3月31日止六個月，本公司概無贖回其任何上市證券，本公司及其任何附屬公司亦無購買或出售該等證券。



審核委員會

本報告所載的財務資料未經本公司獨立核數師審核。根據GEM上市規則第5.28條，本公司已成立審核委員會（「審核委員會」），其書面職權範圍與GEM上市規則附錄C1第二部分所載守則條文一致。審核委員會的主要職責為審閱及監督本集團的財務報告程序以及內部監控及風險管理系統。於本報告日期，審核委員會成員包括鄧志釗先生（主席）、姚偉傑先生及蘇耀東先生，全部均為獨立非執行董事。

審核委員會已審閱本集團截至2026年3月31日止六個月的未經審核簡明綜合業績及本報告，並認為有關業績遵照適用會計準則及GEM上市規則的規定編製，並已作出充分披露。

承董事會命
鉅京控股有限公司*
行政總裁
陳綺媚

香港，2026年5月29日

於本報告日期，執行董事為陳綺媚女士（行政總裁）及葉子敬先生；非執行董事為馬翠琪女士；及獨立非執行董事為姚偉傑先生、鄧志釗先生及蘇耀東先生。

* 僅供識別